BOLETÍN INFORMATIVO

OCTUBRE 2019
SEGURIDAD Y DEFENSA EN LA UE

ÍNDICE INTERACTIVO

NOTICIAS Y ACTUALIDAD

Páginas: 1-10

INFOGRAFÍAS

Página: 11

DOCUMENTACIÓN

Páginas: 12-17

REVISTAS Y MEDIATECA

Página: 18-19

ADOPCIÓN DE NUEVAS REGLAS PARA PROTEGER MEJOR A LOS NIÑOS AFECTADOS POR DISPUTAS PARENTALES TRANSFRONTERIZAS

El Consejo ha adoptado esta semana una revisión del denominado Reglamento «Bruselas II bis», que establece normas sobre la competencia, el reconocimiento y la ejecución de resoluciones en materia matrimonial, de responsabilidad parental, y sobre la sustracción de menores dentro de la UE.

Uno de los objetivos principales es mejorar las normas jurídicas que protegen actualmente a los menores en los litigios transfronterizos sobre responsabilidad parental, y en los relacionados con la custodia, los derechos de visita y la sustracción de menores. La nueva normativa prevé:

normas más claras sobre la posibilidad de que el menor exprese su opinión, obligando a darle la oportunidad real y efectiva de expresar su opinión;

la supresión completa del exequátur par todas las resoluciones en materia de responsabilidad parental, lo que ahorrará tiempo y dinero a los ciudadanos en los casos en que una resolución deba circular de un Estado miembro a otro;

normas mejores y más claras en relación con los casos de sustracción de menores dentro de la UE

normas más claras sobre la circulación de los documentos públicos y los acuerdos extrajudiciales: se autoriza la circulación de los acuerdos en materia de divorcio o separación legal o en materia de responsabilidad parental siempre que vayan acompañados del correspondiente certificado;

normas más claras en relación con el acogimiento de un menor en otro Estado miembro, previéndose la necesidad de recabar la aprobación previa para todos los acogimientos, salvo los acogimientos con progenitores;

la armonización de determinadas normas para el procedimiento de ejecución, aumentando la seguridad jurídica para los progenitores y los menores.

MECHANISMS SUPPORTING SINGLE PARENTS ACROSS THE EUROPEAN UNION

NOTICIA COMPLETA:

EL REGLAMENTO DE PROTECCIÓN DE SEGURIDAD DE LAS REDES 5G: LOS ESTADOS MIEMBROS DE LA UE REALIZAN EVALUACIONES NACIONALES DE RIESGO

Siguiendo la Recomendación de la Comisión sobre un enfoque común europeo para la seguridad de las redes 5G, 24 Estados miembros de la UE han completado el primer paso y presentado evaluaciones nacionales de riesgo. Estas evaluaciones se incorporarán a la siguiente fase, una evaluación de riesgos en toda la UE que se completará el 1 de octubre.Las evaluaciones de riesgo nacionales incluyen un resumen de Las principales amenazas y actores que afectan a las redes 5G.

El grado de sensibilidad de los componentes y funciones de la red 5G, así como otros activos; Diversos tipos de vulnerabilidades, incluidas las técnicas y otros tipos de vulnerabilidades, como las que pueden surgir de la cadena de suministro 5G.
Sobre la base de la información recibida, los Estados miembros, junto con la Comisión y la Agencia de la UE para la ciberseguridad (ENISA), prepararán una evaluación de riesgos coordinada a nivel de la UE para el 1 de octubre de 2019.

NOTICIA COMPLETA:

Paralelamente, ENISA está analizando el panorama de amenazas 5G como un complemento. Para el 31 de diciembre de 2019, el Grupo de Cooperación NIS que lidera los esfuerzos de cooperación junto con la Comisión desarrollará y acordará una batería de medidas de mitigación para abordar los riesgos identificados en las evaluaciones de riesgo a nivel de los Estados miembros y de la UE.

Las redes de quinta generación (5G) formarán una infraestructura digital esencial en el futuro, conectando miles de millones de objetos y sistemas, incluso en sectores críticos como energía, transporte, banca y salud, así como sistemas de control industrial que transportan información confidencial y sistemas de seguridad compatibles.

La Comisión Europea recomendó el 26 de marzo de 2019 un conjunto de acciones concretas para evaluar los riesgos de ciberseguridad de las redes 5G y reforzar las medidas preventivas, tras el apoyo de los Jefes de Estado o de Gobierno para un enfoque concertado de la seguridad de las redes 5G.

¿CÓMO FUNCIONA LA LUCHA CONTRA LOS INCENDIOS FORESTALES EN EUROPA?

Cada año se producen devastadores incendios forestales en Europa, que destruyen miles de hectáreas de bosques. Aunque los países del sur del continente sufren un mayor riesgo, ningún Estado miembro es inmune. Cuando un incendio forestal es demasiado grande como para que un país lo apague por sí solo, el Mecanismo de Protección Civil de la Unión Europea puede ser activado, previa petición, para garantizar una respuesta coordinada.

Medidas preparatorias y de seguimiento ante la temporada de incendios forestales de 2019

La Comisión Europea está reforzando sus capacidades de supervisión y coordinación para prepararse ante la temporada de incendios forestales. El Centro Europeo de Coordinación de la Respuesta a Emergencias (CECRE) de la UE, que funciona las veinticuatro horas del día y los siete días de la semana, se reforzará durante el verano con un equipo de apoyo para incendios forestales, compuesto de expertos de los Estados miembros. Instrumentos y servicios nacionales de control como el Sistema Europeo de Información sobre Incendios Forestales (EFFIS), que facilitan un panorama de los datos que recogen los países europeos a través de sus programas nacionales en materia de incendios forestales.

Organización de reuniones periódicas con todos los Estados participantes en el Mecanismo de Protección Civil de la UE antes de la temporada de incendios forestales para intercambiar información sobre el estado de preparación. El sistema de satélites Copernicus de la UE se utilizará para cartografiar las emergencias relacionadas con los incendios forestales. En los últimos meses se han realizado varios ejercicios de campo sobre incendios forestales, tales como ejercicios de simulación y ejercicios de campo MODEX para protección civil en incendios forestales, con expertos y equipos de rescate de varios países de la UE. Además, se celebran reuniones periódicas con todos los Estados participantes en el Mecanismo de Protección Civil de la UE antes de la temporada de incendios forestales y durante ella. Esto contribuye al intercambio de información sobre el estado de preparación y los riesgos de incendio. Además, cada verano se envían al CECRE expertos de los Estados participantes en el Mecanismo de Protección Civil de la UE en comisión de servicio.

NOTICIA COMPLETA:

HACIA UNAS NORMAS MILITARES EUROPEAS DE FORMACIÓN DE SUBMARINISTAS

Las operaciones de buceo en las que participan las armadas de los diferentes Estados miembros de la UE siguen siendo casi imposibles porque hasta ahora no existen normas europeas comunes de buceo que permitan dicha cooperación. Esta falta de interoperabilidad ha dado lugar a una grave escasez de buques y buzos de rescate.

Para permitir la cooperación y mejorar la interoperabilidad entre los escuadrones de submarinismo militares de los Estados miembros, el equipo del proyecto de formación naval de la AED puso en marcha en 2012 un «Estudio de apoyo a la formación naval» (NTSS), centrado en tres aspectos: formación en navegación, guerra naval contra las minas y formación en submarinismo. Por lo que se refiere a la formación de submarinistas, el estudio formuló varias recomendaciones, entre ellas la de establecer una doctrina sobre el submarinismo militar (empezando por el submarinismo aéreo/navegante), establecer un reglamento de submarinismo compartido para satisfacer las necesidades operativas, normalizar la formación y los criterios de cualificación operativa y disponer de un proceso de certificación común para los centros de submarinismo.

En 2017 se encargó un seguimiento del estudio de la NTSS (fase 2),que concluyó en diciembre de 2017. Entre otras cosas, proporcionó un amplio conjunto de datos y análisis de las normas nacionales de buceo de los Estados miembros, una lista de requisitos comunes para los buceadores de buques y unas normas mínimas de cualificación para los buceadores militares.

Basándose en el estudio ampliado de la NTSS y en las conclusiones de un taller de buceo celebrado en La Spezia (Italia) en septiembre de 2017, la EDA puso en marcha un nuevo proyecto en 2018 con el fin de diseñar y llevar a cabo un módulo de curso para armonizar las normas y prácticas europeas en materia de buceo a bordo de buques y de rescate a bordo de buques.

ACCEDE A LA NOTICIA COMPLETA:

20 AÑOS DE SEGURIDAD Y DEFENSA DE LA UE: ESTABILIZAR NUESTRA VECINDAD, PROPORCIONAR SEGURIDAD EN CASA

En 1999, los Estados miembros de la UE decidieron crear una política europea común de seguridad y defensa. La seguridad y la defensa europeas han cumplido ya 20 años y se ha avanzado mucho, sobre todo en los últimos años. En un mundo que cambia rápidamente, la UE y sus Estados miembros se comprometen activamente a proporcionar estabilidad en nuestra vecindad y seguridad dentro de nuestras fronteras. El trabajo continúa y es necesario para consolidar este progreso.

En un mundo cada vez más complejo y controvertido, han surgido o se han fortalecido los retos de seguridad: ciberataques, amenazas híbridas, terrorismo, campañas de comunicación y desinformación hostiles o retos militares clásicos. Ningún Estado miembro de la UE puede hacer frente a estas amenazas por sí solo y la UE debe ser un proveedor de seguridad global creíble para proteger a sus ciudadanos.En 1999, los Jefes de Estado o de Gobierno de los Estados miembros de la UE se reunieron en el Consejo Europeo de Colonia y decidieron crear un enfoque común de la UE en materia de seguridad y defensa. Al cumplirse los 20 años de la creación de una política europea común de seguridad y defensa, se ha avanzado mucho.

Hasta la fecha se han desplegado un total de 34 misiones y operaciones bajo pabellón europeo. 16 de ellas -10 misiones civiles y 6 misiones y operaciones militares- están actualmente activas en nuestra vecindad: África, los Balcanes Occidentales y Europa Oriental, Oriente Medio. Más de 4.000 mujeres y hombres europeos están comprometidos sobre el terreno para estabilizar a nuestros países socios y trabajar por la seguridad en el hogar.En los últimos años se han logrado avances sin precedentes: Cooperación estructurada permanente en materia de defensa para el trabajo conjunto sobre nuevas capacidades y una mejor interoperabilidad de las ya existentes; nuevas herramientas e instrumentos de financiación para una industria europea de defensa más fuerte y competitiva, un gasto más eficiente y mejores capacidades; mejores estructuras de mando para las misiones y operaciones civiles y militares internacionales de la UE.

SECURITY RESEARCH EVENT 2018

ACCEDE A LA NOTICIA COMPLETA:

EL DESARROLLO DEL CENTRO MULTINACIONAL DE ENTRENAMIENTO DE HELICÓPTEROS AVANZA

La Junta Directiva de la EDA aprobó a fines de agosto el camino por delante para el nuevo Centro Multinacional de Entrenamiento de Helicópteros (MHTC) que se establecerá en Sintra, Portugal. La Defensa Europea (EDA) junto con 18 de sus Estados miembros desarrollará ahora el acuerdo técnico (AT) para la apertura de esta nueva instalación de entrenamiento táctico avanzado para helicópteros a finales de 2022.

EDA actualmente alberga tres programas de helicópteros de colaboración para el desarrollo de capacidades operativas. Los tres programas tienen como objetivo mejorar la interoperabilidad europea y aumentar la estandarización de las tripulaciones aéreas de helicópteros a través de actividades de capacitación comunes y el uso de tácticas, técnicas y procedimientos (TTP) comunes.

Cursos de táctica

El trabajo de helicópteros de la Agencia incluye un Curso de Tácticas de Helicóptero (HTC) y un Curso de Instructores de Tácticas de Helicóptero (HTIC).

El primer proyecto se centra en mejorar la capacidad táctica de las tripulaciones. El HTC proporciona una base para la capacitación de toda la tripulación y más tarde se convirtió en el Curso de Instructores de Tácticas de Helicópteros, que toma tripulaciones aéreas experimentadas.

Programa de ejercicio en helicóptero

El tercer elemento de las actividades de helicópteros de la EDA es el Programa de Ejercicio de Helicópteros (HEP), que reúne a tripulaciones multinacionales de helicópteros y una serie de activos en un ejercicio de capacitación que cubre el desempeño de misiones complejas en áreas ambientales exigentes.

La Agencia lanza iniciativas que pueden proporcionar un valor agregado a los Estados miembros y cuando estas se consolidan y han alcanzado un nivel de madurez suficiente, alienta a los Estados miembros u organizaciones multinacionales a asumir la responsabilidad administrativa y organizativa de las actividades.

Centro multinacional de entrenamiento en helicóptero

EDA ha gestionado con éxito los tres programas de helicópteros durante más de una década, y durante los próximos cinco años, serán transferidos al futuro Centro Multinacional de Entrenamiento de Helicópteros (MHTC).

El MHTC también desarrollará un enfoque más coordinado para el entrenamiento de helicópteros europeos.

ACCEDE A LA NOTICIA COMPLETA:

LA UE INTENSIFICA EL APOYO PARA PREVENIR EL EXTREMISMO VIOLENTO Y LA RADICALIZACIÓN EN ASIA CENTRAL

La Comisión Europea ha movilizado 4 millones de euros adicionales para apoyar a los medios de comunicación, organizaciones de la sociedad civil y ciudadanos activos en Kazajstán, Kirguistán, Tayikistán, Turkmenistán y Uzbekistán para prevenir el extremismo violento y contrarrestar la radicalización. Los nuevos proyectos apoyarán la capacitación y la profesionalización de periodistas locales, activistas y oficiales de prensa para producir contenido de alta calidad, mientras que se crearán plataformas de verificación de hechos para marcar noticias falsas. La acción, a través del Instrumento que contribuye a la Estabilidad y la Paz, también contribuirá a combatir la desinformación, aumentar la resiliencia de la población local y las minorías, y desarrollar contra-narrativas.El apoyo anunciado consolidará y permitirá el avance de las actividades iniciadas a través de una colaboración previa con la ONG Internews, promoviendo la colaboración regional y la coproducción de contenido relacionado con la paz y la estabilidad.

Contexto

Muy a menudo, los grupos extremistas usan canales en línea para promover ideologías que incitan a los más vulnerables de la sociedad, incluidos los jóvenes, a la violencia. Esto ha resultado en la difusión de desinformación y opiniones sesgadas sobre temas sociales, políticos y religiosos sensibles que pueden ser fácilmente explotados.En este contexto, el proyecto apoyado por la UE «Contribuir a la estabilidad y la paz en Asia Central a través de la alfabetización mediática, la mejora de la información y la cooperación regional» ha tratado de aumentar la capacidad de los periodistas locales, activistas y oficiales de prensa para producir contenido de alta calidad al tiempo que fomenta una lectura más crítica de las noticias.

ACCEDE A LA NOTICIA COMPLETA:

INTERNATIONAL COOPERATION AND DEVELOPMENT

LOS RECIENTES PLANES DE LA UE EN MATERIA DE DEFENSA IMPLICAN RIESGOS PARA EL RENDIMIENTO

Actualmente, las capacidades militares de Estados miembros y su cooperación no concuerdan con el nuevo nivel de ambición de la política de defensa de la UE, según un nuevo examen del Tribunal de Cuentas Europeo, que también advierte de la importancia de que existan sinergias entre las iniciativas de la UE y los marcos de seguridad. En particular, un punto crítico lo constituye la capacidad de la UE de complementar a la OTAN para evitar la duplicación y el solapamiento.

Los Estados miembros siguen dirigiendo la defensa europea y, hasta 2014, las acciones en el ámbito de la UE han sido escasas. Sin embargo, los últimos acontecimientos internacionales, unidos a otros factores económicos e industriales han hecho que la cooperación europea en materia de defensa cobre nuevo impulso. A raíz de la Estrategia Global de la UE de 2016 y de su plan de aplicación en materia de seguridad y defensa, se han puesto en marcha varias iniciativas y mecanismos. En este contexto, la Comisión Europea ha propuesto un aumento considerable del presupuesto de la UE destinado a la defensa y a la seguridad exterior: 22 500 millones de euros para 2021-2027, frente a los 2 800 millones para el periodo 2014-2020. Los auditores ven el riesgo de que no se hayan instaurado los sistemas de control oportunos para adaptarse a este incremento del gasto de la UE. También reconocen que la defensa es un ámbito que ocupa un lugar central en la soberanía nacional. Existen diferencias estratégicas claras entre los Estados miembros de la UE, cuya percepción de las amenazas para la seguridad y del papel de la UE en este ámbito puede variar. Los Estados miembros tienen asimismo normas de intervención diferentes y muy diversos puntos de vista sobre el uso de la fuerza militar. En este contexto, algunos conceptos, como el de «autonomía estratégica» o «un ejército europeo», resultan vagos e imprecisos. Afirman, asimismo, que es fundamental garantizar la coherencia de las iniciativas de la UE y sus sinergias con otros marcos de defensa y seguridad, especialmente la OTAN, pues, para veintidós Estados miembros, sigue siendo el marco principal de defensa colectiva. En particular, un punto crítico lo constituye la capacidad de la UE de complementar a la OTAN para evitar la duplicación y el solapamiento de sus funciones. «La defensa implica la creación de capacidades militares con poder real de disuasión frente a posibles amenazas», afirma Juhan Parts, Miembro del Tribunal de Cuentas Europeo responsable de este examen. «Sin factores decisivos para el éxito y sin el establecimiento de objetivos claros, existe el riesgo que las actuales iniciativas de defensa de la UE se conviertan en papel mojado y no den fruto alguno».

ACCEDE A LA NOTICIA COMPLETA:

EL SERVICIO DE AVIONES TELEDIRIGIDOS DE LA EMSA REFORZARÁ LA VIGILANCIA MARÍTIMA EN CROACIA

Las autoridades croatas utilizan actualmente el servicio de sistemas de aeronaves teledirigidas (RPAS) de la EMSA para ayudarles en una serie de funciones relacionadas con la guardia costera, entre las que se incluyen la vigilancia del tráfico marítimo, la búsqueda y el rescate, y la detección y el seguimiento de la contaminación marina. La solicitud realizada en febrero de 2019 por el Ministerio de Mar, Transporte e Infraestructura de Croacia prevé un RPAS de despegue y aterrizaje vertical que se añade a sus mecanismos de vigilancia existentes durante un período inicial de tres meses.

El servicio de sistemas de aeronaves teledirigidas (RPAS) está bajo el control del Estado miembro solicitante, que en este caso se refiere específicamente al Centro de Coordinación de Salvamento Marítimo de Rijeka, así como al capitán del puerto y al Servicio de Tráfico Marítimo de Split. El RPAS estará basado en la isla de Brač y se espera que lleve a cabo vuelos de patrulla regulares, misiones de vigilancia de incidentes a petición y operaciones de inspección específicas. el RPAS está bajo el control del Estado miembro solicitante, que en este caso se refiere específicamente al Centro de Coordinación de Salvamento Marítimo de Rijeka, así como al capitán del puerto y al Servicio de Tráfico de Buques de Split.

ACCEDE A LA NOTICIA COMPLETA:

El RPAS tendrá su base en la isla de Brač y se espera que lleve a cabo vuelos de patrulla regulares, misiones de vigilancia de incidentes a petición y operaciones de inspección específicas.El RPAS es un modelo Camcopter S-100 contratado por Schiebel Aircraft GmbH para EMSA y tiene varias características especializadas que lo hacen particularmente útil para las autoridades croatas. La aeronave puede operar tanto de día como de noche, tiene un alcance máximo de 100 km y un tiempo de vuelo operativo de seis horas. Además, está equipado con cámaras ópticas e infrarrojas Wescam MX-10 de alto rendimiento, así como un receptor del Sistema de Identificación Automática y un sensor de búsqueda de superficie marítima automatizado PT-8 Oceanwatch. Este sensor detecta objetivos en el mar durante el día y es particularmente útil en situaciones de hombre al agua. El Camcopter también es capaz de detectar señales de socorro con su sensor EPIRB integrado.Los servicios RPAS de EMSA se crearon en 2017 y ya están operativos en Portugal, España, Islandia, Dinamarca e Italia. Se desarrollaron para ayudar en las operaciones de vigilancia y control marítimos con el fin de apoyar a las autoridades nacionales que participan en las funciones de guardacostas. Esto incluye: vigilancia de la contaminación marítima y de las emisiones; detección de la pesca ilegal, la lucha contra el tráfico de drogas y la inmigración ilegal; vigilancia de las fronteras; y operaciones de búsqueda y rescate.

OCTUBRE MES EUROPEO DE LA CIBERSEGURIDAD

Octubre marca el inicio del Mes Europeo de la Ciberseguridad (ECSM), coordinado por la Agencia de la Ciberseguridad de la Unión Europea (ENISA), la Comisión Europea y con el apoyo de los Estados miembros. Esta campaña se centrará en ampliar la conciencia sobre la ciberseguridad en los ciudadanos de toda Europa.

La campaña de 2019 se centra en diferentes temas que abordan la necesidad de un cambio de comportamiento e identifican oportunidades para ayudar a los usuarios a reconocer los riesgos de las nuevas tecnologías.El primer tema abarca la «Ciberhigiene» básica, que utiliza la metáfora de la higiene para informar sobre los buenos hábitos de ciberseguridad que forman parte de la rutina diaria de todos. Tener prácticas saludables de seguridad cibernética puede proporcionar a los usuarios más confianza al usar sus dispositivos, ya sea una computadora, un teléfono inteligente, un dispositivo portátil o cualquier otro dispositivo que esté conectado a Internet.
El mensaje clave es transmitir que la higiene cibernética es un hábito que se aprende desde una edad temprana y debe continuarse como una rutina diaria durante toda la vida.

CYBERSECURITY CULTURE GUIDELINES:
BEHAVIOURAL ASPECTS OF CYBERSECURITY

El segundo tema se concentra en «Tecnología emergente» y reconoce la importancia de mantener todos nuestros dispositivos tecnológicos seguros y por supuesto mantenernos seguros a nosotros mismos. La tecnología se está desarrollando rápidamente y es importante cuestionar la configuración de seguridad y privacidad de nuestras nuevas adquisiciones. Para tratar este tema, los ciudadanos serán guiados en torno a los temas que deben conocer cuando se trata de nuevas tecnologías.La comisaria europea de Economía y Sociedad Digital, Mariya Gabriel, afirmó: «Hoy lanzamos el Mes Europeo de la Ciberseguridad 2019, estamos fomentando la conciencia sobre la seguridad en línea y las habilidades de ciberseguridad necesarias para el futuro. Si queremos completar el Mercado Único Digital, es esencial garantizar que los ciudadanos de la UE, especialmente los jóvenes, tengan el conocimiento y las habilidades para protegerse en línea. Es nuestra responsabilidad compartida que todos los ciudadanos se conviertan en usuarios responsables de las tecnologías emergentes».El Director Ejecutivo de ENISA, Udo Helmbrecht, por su parte comentó: «Las amenazas cibernéticas están evolucionando a un ritmo rápido y el comportamiento humano puede desempeñar un papel fundamental en la forma en que nos mantenemos seguros en Internet. Asegurar que todos los ciudadanos conozcan los riesgos en línea y tengan las herramientas para convertirse en usuarios más resistentes y seguros es un objetivo clave del Mes Europeo de la Ciberseguridad. Este octubre, instamos a todos a mantenerse alerta con las nuevas tecnologías y a establecer fuertes hábitos de higiene cibernética».

ACCEDE A LA NOTICIA COMPLETA:

INFOGRAFÍAS

OCTUBRE 2019

OPERACIONES DE LA UE EN EL MEDITERRÁNEO 2015-2019

ROMPIENDO MITOS: LO QUE LA UE REALMENTE HACE EN SUDÁN

LA ASOCIACIÓN DE LA UNIÓN EUROPEA CON LOS PAÍSES DEL G5 DEL SAHEL

SANCIONES DE LA UE CONTRA RUSIA SOBRE UCRANIA

REFORZAR LA ASOCIACIÓN ESTRATÉGICA UE-ONU SOBRE GESTIÓN DE CRISIS

Infografía que recoge las misiones de la UE para la gestión de crisis entre 2019 y 2021.

CLIC AQUÍ

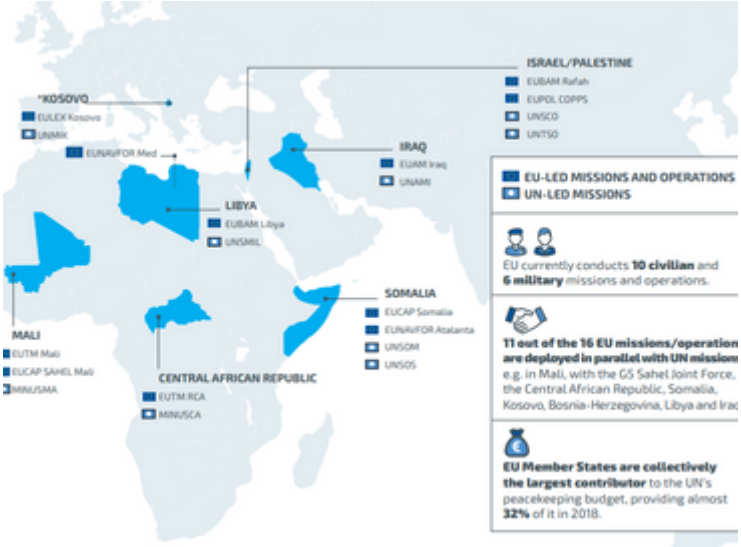

COOPERACIÓN EN LA UE

EUROPEAN COOPERATION ON COAST GUARD FUNCTIONS

RESUMEN: La cooperación europea en materia de funciones de guardacostas describe el trabajo conjunto de las agencias europeas y las autoridades nacionales en las fronteras marítimas. Las funciones de la guardia costera comprenden tareas relacionadas con la seguridad y la protección en el mar, como la búsqueda y el salvamento, el control fronterizo, el control de la pesca, las actividades aduaneras, la aplicación de la ley y la protección del medio ambiente.

Fecha de Publicación: 11-04-2019

Autor: Agencia Europea de Seguridad Marítima; Frontex

Link: CLICK AQUÍ

Palabras clave: aplicación de la ley, control de fronteras, política de cooperación, protección del medio ambiente, frontera exterior de la UE, controles de pesca, Frontex, seguridad marítima, política arancelaria

SBN/ISSN: 978-92-9471-353-7

ENHANCING SECURITY COOPERATION IN AND WITH ASIA

RESUMEN: Con la prosperidad europea y la paz y la seguridad asiáticas estrechamente relacionadas, la Unión Europea ha decidido reforzar su cooperación en materia de seguridad en Asia y con Asia. Esto también está en consonancia con las medidas adoptadas por la UE en los últimos años para reforzar su papel como proveedor de seguridad mundial.

Fecha de Publicación: 25-07-2019

Autor: Servicio Europeo de Acción Exterior

Link: CLICK AQUÍ

Palabras clave: Asia, seguridad, Unión Europea, prevención de conflictos, amenazas híbridas, contraterrorismo, seguridad marítima, ciberseguridad, cooperación regional, no proliferación de armas química, biológicas, radiológicas y nucleares.

CROSS-BORDER NUCLEAR SAFETY, LIABILITY AND COOPERATION IN THE EUROPEAN UNION

RESUMEN: Este estudio, encargado por el Departamento de Políticas del Parlamento Europeo para los Derechos de los Ciudadanos y Asuntos Constitucionales a solicitud del Comité PETI, apunta a profundizar en los aspectos legales de la seguridad y cooperación nuclear transfronteriza en la Unión Europea.

Fecha de Publicación: 22-02-2019

Autor: Dirección General de Políticas Internas de la Unión (Parlamento Europeo)

Link: CLICK AQUÍ

Palabras clave: cooperación energética, Unión Europea, cooperación internacional, accidente nuclear, energía nuclear, política nuclear, central nuclear, seguridad nuclear, tecnología nuclear, informe, el papel internacional de la UE

I**SBN**: 978-92-846-4580-0

PROTECCIÓN DE DATOS

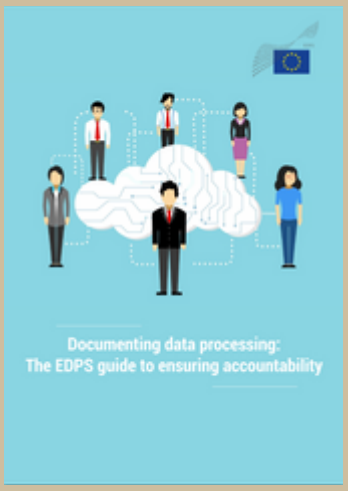

DOCUMENTING DATA PROCESSING: THE EDPS GUIDE TO ENSURING ACCOUNTABILITY

RESUMEN: El procesamiento ilegal de datos puede tener serias implicaciones para la vida y los derechos de las personas cuyos datos procesamos. Por esta razón, el principio de responsabilidad, que implica demostrar el cumplimiento de la protección de datos, debe estar en el centro de toda actividad de tratamiento de datos que llevemos a cabo.

Fecha de Publicación: 26-07-2019

Autor: Supervisor Europeo de Protección de Datos

Link: **CLICK AQUÍ**

Palabras clave: recopilación de datos, protección de datos, institución de la UE, protección de la intimidad, reglamentación (UE), derechos de la persona

ISBN/ISSN: 978-92-9242-384-1

NEW DATA PROTECTION RULES FOR EU INSTITUTIONS AND HOW THEY AFFECT YOU

RESUMEN: La forma en que su institución trata los datos personales ha cambiado. Estos cambios, introducidos según las normas revisadas sobre protección de datos en las instituciones de la UE, le afectarán: cuando procese datos personales como parte de su trabajo en una institución de la UE; cuando redacte propuestas legislativas, actos de aplicación o delegados (o acuerdos internacionales) que impliquen el tratamiento de datos personales; cuando su institución de la UE procese sus propios datos personales.

Fecha de Publicación: 26-07-2019

Autor: Supervisor Europeo de Protección de Datos

Link: **CLICK AQUÍ**

Palabras clave: acceso a la información, transparencia administrativa, tratamiento de datos, protección de datos, tecnología digital, institución de la UE, protección de la intimidad, reglamentación (UE), derechos de la persona

ISBN/ISSN: 978-92-9242-393-3

THE GENERAL DATA PROTECTION REGULATION: REPORT

RESUMEN: Esta encuesta especial del Eurobarómetro fue encargada por la Dirección General de Justicia y Consumidores de la Comisión Europea con el fin de analizar el conocimiento de los GDPR en particular, así como las opiniones y comportamientos más generales relacionados con la puesta en común y la protección de datos.

Fecha de Publicación: 16-07-2019

Autor: Dirección General de Justicia y Consumidores (Comisión Europea); Kantar

Link: **CLICK AQUÍ**

Palabras clave: flujo transfronterizo de datos, recogida de datos, protección de datos, legislación sobre tratamiento de datos, divulgación de información, comercio electrónico, usuario de tecnología de la información, Internet, persona física, datos personales, protección de la intimidad, opinión pública, informe, encuesta por muestreo, medios sociales

ISBN / ISSN: 978-92-76-08383-2

CIBERSEGURIDAD

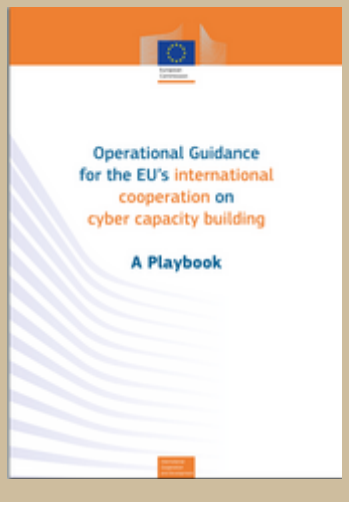

OPERATIONAL GUIDANCE FOR THE EU'S INTERNATIONAL COOPERATION ON CYBER CAPACITY BUILDING: A PLAYBOOK

RESUMEN: La orientación operativa tiene por objeto proporcionar un marco práctico global para diseñar y aplicar las acciones exteriores de la UE contra la ciberdelincuencia y de promover la ciberseguridad y la ciberespacialidad. También ofrece los pasos a seguir y de los principales desafíos a tener en cuenta para las intervenciones cibernéticas.

Fecha de Publicación: 27-03-2019

Autor: Dirección General de Cooperación Internacional y Desarrollo (Comisión Europea); Instituto de Estudios de Seguridad de la Unión Europea

Link: CLICK AQUÍ

Palabras clave: delincuencia informática, cibernética, tecnología digital, lucha contra la delincuencia, guía, tecnología de la información, cooperación internacional, nuevas tecnologías, telecomunicaciones, amenazas a la seguridad nacional

ISBN / ISSN: 978-92-9198-754-2

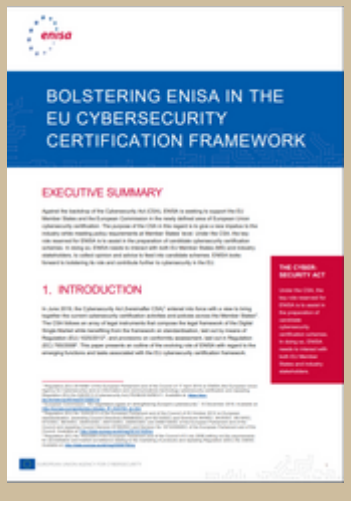

BOLSTERING ENISA IN THE EU CYBERSECURITY CERTIFICATION FRAMEWORK

RESUMEN: En el marco de la CSA, el papel clave reservado a la ENISA es ayudar en la preparación de los posibles sistemas de certificación de ciberseguridad. Para ello, ENISA debe interactuar tanto con los Estados miembros de la UE como con las partes interesadas de la industria.

Fecha de Publicación: 25-07-2019

Autor: ENISA

Link: CLICK AQUÍ

Palabras clave: ciberseguridad, marcos de certificación, sistemas de certificación, seguridad online

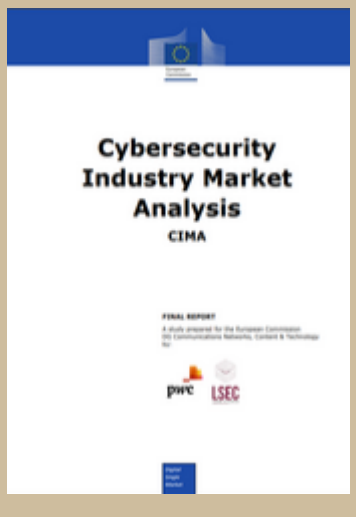

CYBERSECURITY INDUSTRY MARKET ANALYSIS CIMA - STUDY

RESUMEN: Este informe CIMA (Cybersecurity Industry Market Analysis) documenta el estudio de mercado de la industria europea de la ciberseguridad y su comparación con otros mercados relevantes. El informe es el resultado de una investigación cuantitativa para recopilar, categorizar y analizar los datos del mercado de la industria de la ciberseguridad de 2016, aplicando un gran enfoque de datos para extraer valores económicos y de mercado de más de 900, principalmente fuentes de datos transaccionales.

Fecha de Publicación: 28-08-2019

Autor: Dirección General de Redes, Contenidos y Tecnología de la Comunicación (Comisión Europea); LSEC; PwC

Link: CLICK AQUÍ

Palabras clave: sistemas de comunicaciones, protección de datos, red de información, seguridad de la información, tecnología de la información, mercado, protección de las comunicaciones, informe

ISBN: 978-92-9198-446-6/

TERRORISMO

HIGH-LEVEL COMMISSION EXPERT GROUP ON RADICALISATION (HLCEG-R) FINAL REPORT. STUDY

RESUMEN: Europa se enfrenta a una amenaza terrorista alta y en evolución, como lo demuestra un aumento en los últimos años de ataques terroristas, muertes y convicciones terroristas. En 2016, se reportaron un total de 142 ataques fallidos, frustrados y completados. En 2017, se produjeron 16 ataques en ocho Estados miembros diferentes, mientras que se frustraron más de 30 parcelas. La radicalización que conduce al extremismo violento y al terrorismo no es un fenómeno nuevo, pero el proceso se está llevando a cabo a una velocidad y escala alarmantes.

Fecha de Publicación: 25-06-2019

Autor: Dirección General de Migración y Asuntos de Interior (Comisión Europea)

Link: **CLICK AQUÍ**

Palabras clave: Estado miembro UE, extremismo, informe, integrismo religioso, lucha contra el crimen, seguridad internacional, terrorismo, violencia

ISBN / ISSN: 978-92-79-86511-4

THE COST OF NON-EUROPE IN THE FIGHT AGAINST TERRORISM. STUDY

RESUMEN: La UE y sus Estados miembros podrían obtener beneficios significativos abordando las lagunas y los obstáculos en el ámbito de la lucha contra el terrorismo, en particular mediante el desarrollo de un ciclo de política penal de la UE basado en pruebas en el que participen el Parlamento Europeo y los parlamentos nacionales. En este contexto, las instituciones de la UE deberían llevar a cabo evaluaciones exhaustivas de las medidas de lucha contra el terrorismo, en consonancia con los principios para legislar mejor.

Fecha de Publicación: 13-03-2019

Autor: Dirección General de Servicios de Investigación Parlamentaria (Parlamento Europeo)

Link: **CLICK AQUÍ**

Palabras clave: Acción de la UE, seguridad europea, extremismo, lucha contra la delincuencia, cooperación judicial, asistencia mutua, delincuencia organizada, fundamentalismo religioso, terrorismo

ISBN / ISSN: 978-92-846-2949-7

SUPPORTING JUDICIAL AUTHORITIES IN THE FIGHT AGAINST TERRORISM

RESUMEN: El terrorismo constituye una grave amenaza para la seguridad en la Unión Europea. Los terribles ataques terroristas desde 2015 han matado y herido a cientos de personas inocentes y han dejado a muchos más conmocionados y afligidos. Los fiscales y los jueces de instrucción desempeñan un papel fundamental en la lucha contra el terrorismo.

Fecha de Publicación: 09-09-2019

Autor: Eurojust

Link: **CLICK AQUÍ**

Palabras clave: dimensión transfronteriza, Estado miembro de la UE, Eurojust, intercambio de información, lucha contra la delincuencia, ayuda a las víctimas, cooperación judicial, terrorismo

ISBN / ISSN: 978-92-9490-303-7

SEGURIDAD FRONTERIZA

EU4 BORDER SECURITY PROJECT

RESUMEN: Este proyecto tiene por objeto mejorar la seguridad fronteriza en el sur del Mediterráneo, el norte de África y el Levante mediante el fomento de la cooperación bilateral y regional. Contribuirá a fomentar la confianza, la comprensión, las asociaciones estructuradas y el intercambio de experiencias y prácticas en el ámbito de la gestión integrada de las fronteras. El proyecto mejorará su capacidad para llevar a cabo análisis de riesgos, vigilancia de la situación y operaciones tácticas de vigilancia fronteriza y costera, contribuyendo así a la lucha contra las amenazas a la seguridad, en particular la delincuencia organizada y el terrorismo en la región.
Fecha de Publicación: 17-05-2019
Autor: Frontex
Link: **CLICK AQUÍ**
Palabras clave: control de fronteras, frontera exterior de la UE, lucha contra la delincuencia, Frontex, región mediterránea (UE), África del Norte, trata de seres humanos
ISBN / ISSN: 978-92-9471-393-3

FRONTERAS Y SEGURIDAD

RESUMEN: La Unión Europea trabaja para establecer una unión de la seguridad que contribuya a hacer una Europa más segura gracias a la lucha contra el terrorismo y la delincuencia grave y al refuerzo de las fronteras exteriores de Europa. Esta ficha informativa forma parte de la publicación «La Unión Europea: ¿Qué es y qué hace?».
Fecha de Publicación: 12-09-2019
Autor: Dirección General de Comunicación (Comisión Europea)
Link: **CLICK AQUÍ**
Palabras clave: crimen organizado, Estado miembro UE, frontera exterior de la UE, lucha contra el crimen, política europea de defensa, seguridad internacional, terrorismo, Unión Europea
ISBN: 978-92-76-04154-2

HEALTHY BOUNDARIES: REMEDIES FOR EUROPE'S CROSS-BORDER DISORDER

RESUMEN: La crisis migratoria que afectó a Europa en 2015 puso de manifiesto la vulnerabilidad de la UE frente a la gran inestabilidad y los trastornos en sus fronteras. Aunque la Unión cuenta con armas de seguridad interior y exterior -incluidas, por una parte, las diez agencias de asuntos de interior que sustentan su espacio de libertad, seguridad y justicia (ELSJ) y, por otra, las misiones internacionales emprendidas en el marco de la Política Común de Seguridad y Defensa (PCSD). Este documento de Chaillot examina cómo la UE, puede desarrollar con éxito capacidades de seguridad significativas.
Fecha de Publicación: 03-06-2019
Autor: Instituto de Estudios de Seguridad de la Unión Europea
Link: **CLICK AQUÍ**
Palabras clave: espacio de libertad, seguridad y justicia, política exterior y de seguridad común, gestión de crisis, política de migración de la UE, seguridad europea, frontera exterior de la UE
ISBN: 978-92-9198-831-0/1683-4917

SEGURIDAD EN LA UE

PEACE AND SECURITY IN 2019. OVERVIEW OF EU ACTION AND OUTLOOK FOR THE FUTURE - STUDY

RESUMEN: Esta es la segunda Perspectiva de Paz y Seguridad de la UE elaborada por el Servicio de Investigación del Parlamento Europeo (EPRS). El objetivo de esta serie es analizar y explicar la contribución de la Unión Europea a la promoción de la paz y la seguridad a nivel internacional, a través de sus diversas políticas exteriores. El estudio ofrece una visión general de los problemas y de la situación actual.

Fecha de Publicación: 09-07-2019

Autor: Dirección General de Servicios de Investigación Parlamentaria (Parlamento Europeo)

Link: CLICK AQUÍ

Palabras clave: política de desarrollo, desinformación, establecimiento de la paz, política exterior, seguridad internacional, paz, mantenimiento de la paz, seguridad pública, papel internacional de la UE

ISBN/ISSN: 978-92-846-4835-1

ACTION FOR EUROPE. EU PROJECTS TO ENHANCE SECURITY AND EFFECTIVELY MANAGE MIGRATION

RESUMEN: La Unión Europea ha apoyado activamente los esfuerzos nacionales para mejorar la gestión de los flujos migratorios, la gestión de las fronteras y la seguridad con fondos del actual marco financiero plurianual (MFP).

Fecha de Publicación: 13-08-2019

Autor: Dirección General de Migración y Asuntos de Interior (Comisión Europea)

Link: CLICK AQUÍ

Palabras clave: Iniciativa de la UE, política de migración de la UE, seguridad europea, integración de los migrantes, migrantes, marco financiero plurianual, gestión de proyectos, trata de seres humanos.

ISBN/ISSN: 978-92-79-98043-5

SECURITY RESEARCH: FUTURE-BOUND TO PROTECT OUR SOCIETY

RESUMEN: En este momento, Europa se enfrenta a un gran desafío debido a las amenazas de seguridad, en todos sus aspectos. La investigación de seguridad tiene un papel que desempeñar para ayudar a lograr el equilibrio correcto entre la necesidad de proteger y promover la movilidad y la de preservar una sociedad europea segura y protegida. Garantizar la seguridad social de Europa nunca ha sido simple y se está volviendo más complejo a medida que enfrentamos nuevos desafíos a nuestras fronteras, el crimen organizado y el terrorismo.

Fecha de Publicación: 02-08-2019

Autor: Dirección General de Migración y Asuntos de Interior (Comisión Europea)

Link: CLICK AQUÍ

Palabras clave: política común de seguridad y defensa, seguridad europea, lucha contra la delincuencia, innovación, seguridad internacional, programa de investigación, terrorismo

ISBN/ISSN:978-92-79-57677-5

MEDIATECA

#EU establishes initial firefighting fleet for next forest fire season

Resumen: Los incendios forestales no esperan. Para salvar vidas y proteger a los ciudadanos, el nuevo sistema rescEU refuerza la capacidad colectiva de la Unión Europea para prevenir, prepararse y responder a los desastres. Por ahora hay siete aviones de combate de incendios y seis helicópteros en la flota inicial.

Staying secure online – October is #CyberSecMonth

Su rutina cibernética diaria: el video de la campaña de este año está diseñado para: resaltar los riesgos, desmitificar los remedios y sugerir que las acciones preventivas requeridas no son tan difíciles o confusas como la gente podría pensar

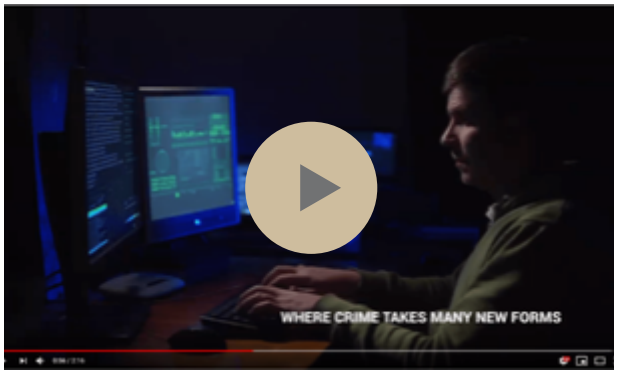

EU Protects: How the EU helps secure Europe's land borders

En cualquier cruce fronterizo hacia Europa, los oficiales deben ser capaces de actuar rápido y dependeN unos de otros para detectar pasaportes falsos, confiscar automóviles robados y prevenir cualquier actividad criminal. Siga a los funcionarios fronterizos de la UE que ayudan a sus colegas polacos a patrullar los cruces entre Polonia y Ucrania, manteniendo a los ciudadanos seguros y a los criminales en retirada.

Programa de radio "Nuestros soldados"

En este programa de Nuestros Soldados, el coronel Ángel Gómez de Ágreda nos acerca el ejército y nos explica su función en la sociedad. Además, cuenta con con un invitado especial, el coronel J.L. Calvo.

REVISTAS Y PUBLICACIONES PERIÓDICAS

TRUST SERVICES SECURITY INCIDENTS 2018 – ANNUAL REPORT

El informe anual sobre Incidentes de seguridad de Trust Services 2018 ofrece una visión general agregada de las infracciones de seguridad, mostrando las causas, estadísticas y tendencias. Marca la tercera ronda de informes de incidentes de seguridad para el sector de servicios de confianza de la UE. El informe anual resumido para 2018 totalizó 18 informes de incidentes, por ejemplo, incidentes con un impacto significativo en los servicios de confianza.

THE EU AND NATO

Hoy en día se reconoce cada vez más que una mayor cooperación entre la UE y la OTAN es indispensable para facilitar una respuesta efectiva y multidimensional a las amenazas de seguridad contemporáneas. Sin embargo, calibrar dicha cooperación no siempre ha sido una tarea fácil. El contexto político, así como la rivalidad interinstitucional, a menudo han obstaculizado la capacidad de ambas organizaciones para trabajar juntas

EUISS YEARBOOK OF EUROPEAN SECURITY 2019

El Anuario de Seguridad Europea de 2019 ofrece una visión general de los eventos en 2018 que fueron significativos para la seguridad europea y presenta importantes desarrollos en la acción exterior y la política de seguridad y defensa de la UE. Con una nueva apariencia rica en datos, el Anuario de Seguridad Europea 2019 contiene muchas características novedosas.

QUEREMOS CONOCER TU OPINIÓN:

¿TE HA PARECIDO ÚTIL ESTA INFORMACIÓN?

CDE@UAL.ES

CENTRO DE DOCUMENTACIÓN EUROPEA DE ALMERÍA

BOLETÍN INFORMATIVO